

Análise da Gestão do Sistema e Serviços de Saúde na Bahia

Estado da Bahia - Brasil

O Estado da Bahia é uma unidade federativa, localizada na região nordeste do Brasil, de grande extensão territorial com 567.692,669 km², sendo pouco maior que a Espanha.



Macrorregiões do Estado da Bahia. Plano Diretor de Regionalização/2007 – PDR

O mais recente PDR aprovado mapeou o Estado em nove macrorregiões e 28 microrregiões de saúde. Estas macrorregiões de saúde foram compostas a partir de critérios de economia de escala e escopo; capacidade de investimento, sustentabilidade econômica, capacidade instalada de serviços de saúde e facilidade de acesso ao usuário cidadão

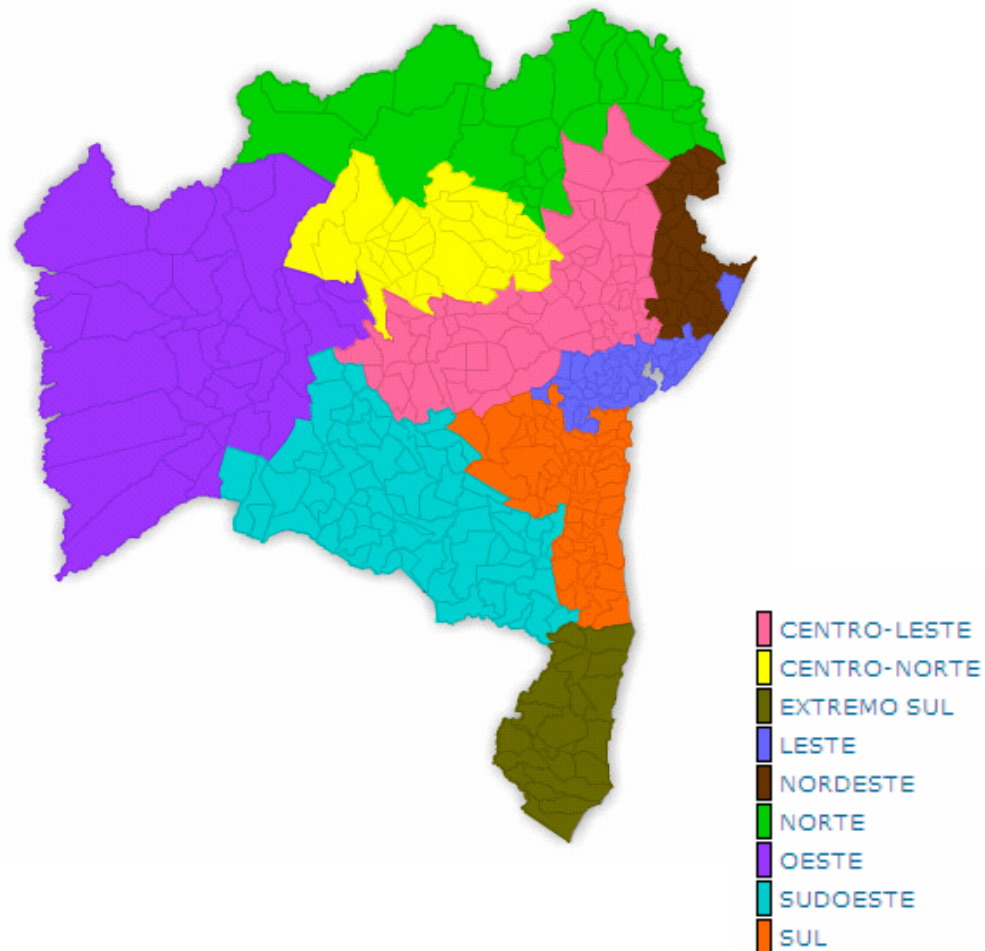

Macrorregiões do Estado da Bahia. Plano Diretor de Regionalização/2007 – PDR

Vale destacar que na macrorregião Leste estão concentrados 31,7% do total de habitantes da Bahia, sendo a microrregião Salvador responsável por 72,7% dos habitantes desta macrorregião.

Se somarmos as macrorregiões Leste, Centro Leste e Nordeste (macrorregiões muito próximas geograficamente) encontram-se nestes espaços geopolíticos 52,3% do total de residentes baianos.

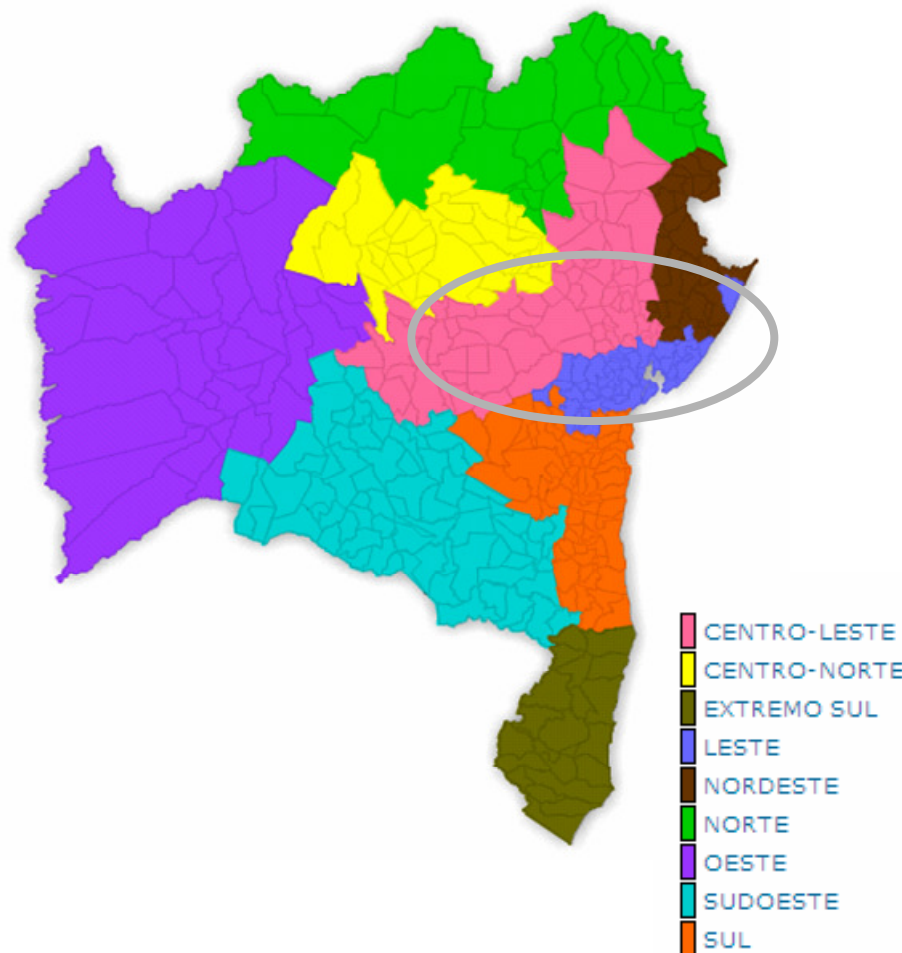

Distribuição dos municípios baianos por número de habitantes.

O Estado da Bahia apresenta e 90,6% de seus municípios com menos de 50.000 habitantes o que exige, especialmente do nível hierárquico estadual, formulação de políticas e critérios consensuados com os municípios para o desenvolvimento de uma rede de serviços de referência para média e alta complexidades.

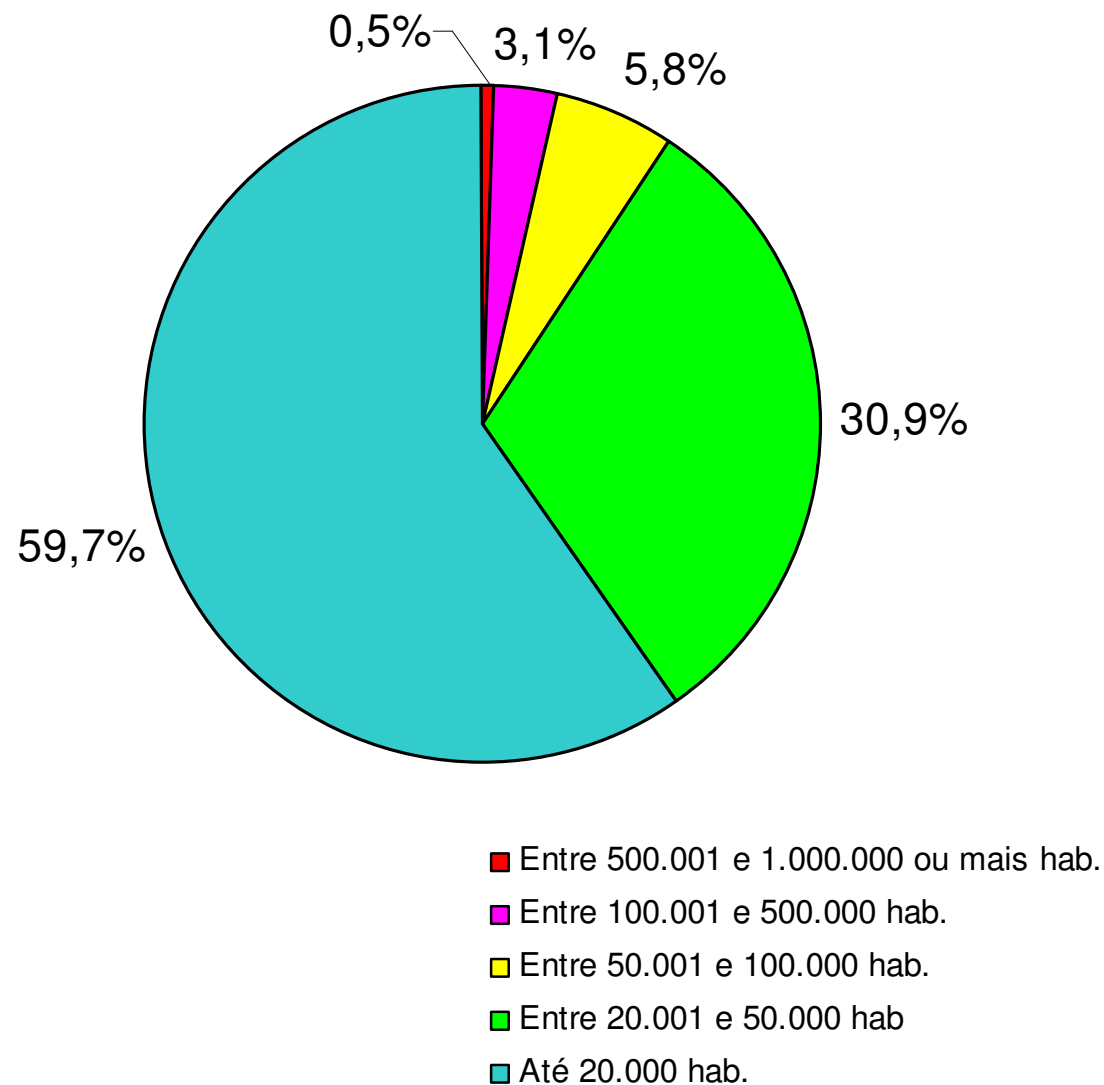

Assistência suplementar em saúde nas Regiões do Brasil e UFs da Região Nordeste, 2007.

A Bahia é o Estado da região Nordeste do Brasil que apresentou, em dezembro de 2007, o maior número absoluto de beneficiários de planos de assistência médica e odontológica no sistema suplementar de saúde.

Exclusivamente na cidade de Salvador, 1.037.814 habitantes possuem algum tipo de plano, o que corresponde a 54,9% do total de beneficiários de todo o Estado da Bahia.

| Região | UF | População estimada* | Assistência Médica | Exclusivo Odonto | Total | % |
|---|---------------------|---------------------|--------------------|------------------|-------------------|--------------|
| Região Centro-Oeste | | 13.223.393 | 1.842.122 | 516.669 | 2.358.791 | 17,8% |
| Região Nordeste | | 51.535.782 | 4.696.768 | 1.619.840 | 6.316.608 | 12,3% |
| | Alagoas | 3.037.231 | 266.235 | 110.386 | 376.621 | 12,4% |
| | Bahia | 14.080.670 | 1.219.621 | 671.416 | 1.891.037 | 13,4% |
| | Ceará | 8.185.250 | 825.856 | 310.584 | 1.136.440 | 13,9% |
| | Maranhão | 6.118.995 | 261.542 | 57.748 | 319.290 | 5,2% |
| | Paraíba | 3.641.397 | 302.531 | 92.540 | 395.071 | 10,8% |
| | Pernambuco | 8.486.638 | 1.088.789 | 205.609 | 1.294.398 | 15,3% |
| | Piauí | 3.032.435 | 150.291 | 14.776 | 165.067 | 5,4% |
| | Rio Grande do Norte | 3.013.740 | 380.095 | 82.847 | 462.942 | 15,4% |
| | Sergipe | 1.939.426 | 201.808 | 73.934 | 275.742 | 14,2% |
| Região Norte | | 14.623.317 | 1.181.135 | 326.381 | 1.507.516 | 10,3% |
| Região Sudeste | | 77.873.342 | 26.100.724 | 5.924.637 | 32.025.361 | 41,1% |
| Região Sul | | 26.733.877 | 5.205.586 | 869.118 | 6.074.704 | 22,7% |
| Países Estrangeiros e não identificados | | | 230 | 68 | 298 | |
| BRASIL | | 183.989.711 | 39.026.565 | 9.256.713 | 48.283.278 | 26,2% |

* População Residente - Estimativas para o TCU - Brasil, dez. 2007

Municípios em Gestão Plena do Sistema de Saúde ou já assinaram o Pacto de Gestão. Bahia, 2008

Dos 417 municípios baianos, 90% estão sob Gestão Estadual do Sistema de Saúde (N= 375), e assim, apenas 10% deles tem total governabilidade político administrativa em saúde de forma mais ampliada, seja sob Gestão Plena do Sistema de Saúde (NOAS/2002 – 19 municípios), seja pela assinatura do Pacto de Gestão (Portaria nº 399/GM de 22 de fevereiro de 2006 – 23 municípios) [MAPA 7.2.1

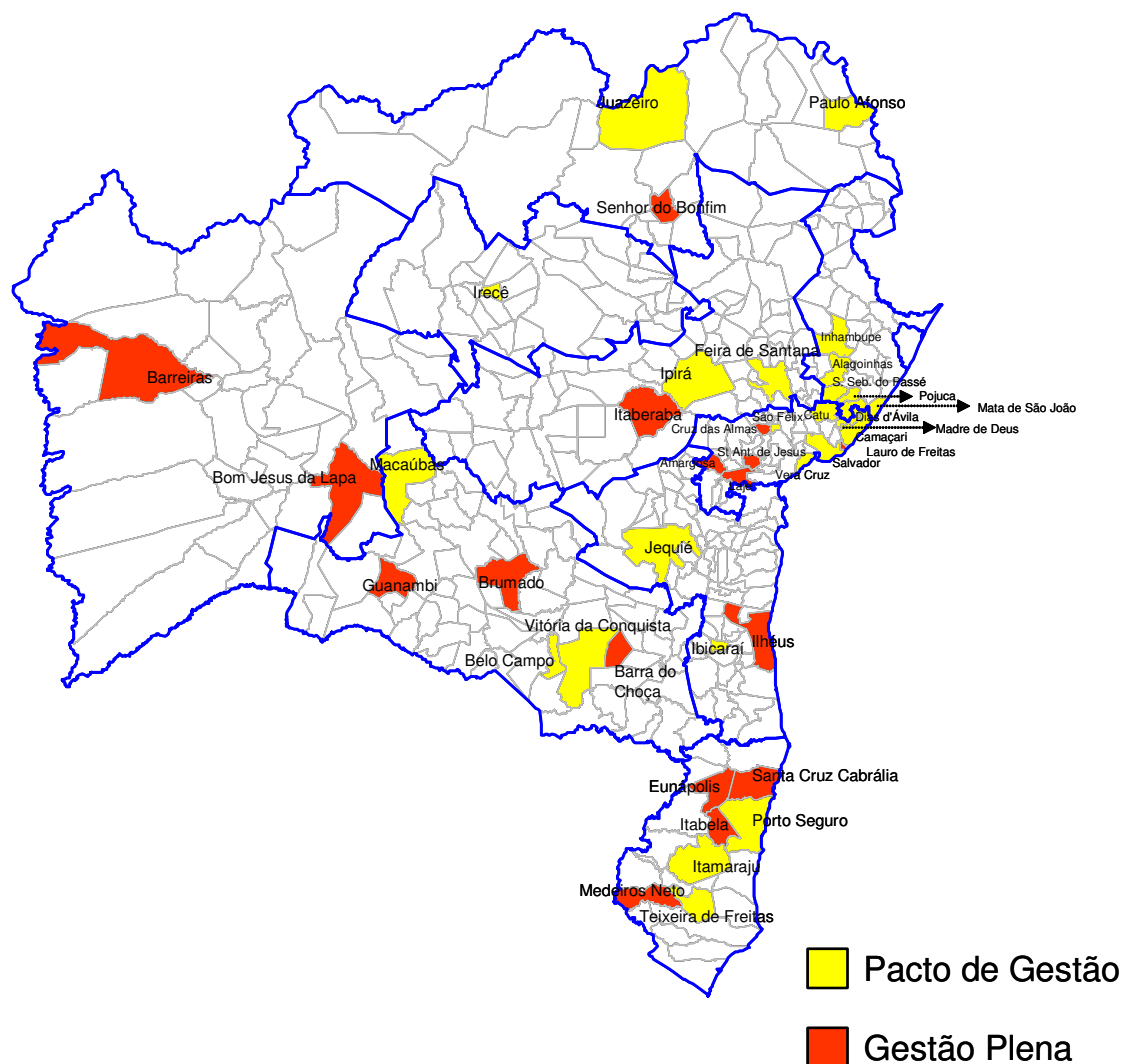

Ainda que o Estado da Bahia esteja exercendo gestão em parceria com algumas unidades hospitalares, a grande maioria dos 40 hospitais estaduais está sob gestão direta (70%).

Do total de unidades hospitalares estaduais, 85% encontram-se no município de Salvador, o que, conseqüentemente, representa concentração de serviços e tecnologia em saúde neste município, e importantes vazios assistenciais no restante do Estado.

As unidades hospitalares públicas estaduais sob gestão direta e terceirizada somam um total de 5.398 leitos .

Hospitais da Rede Própria Estadual (40), distribuídos por macrorregião de saúde no Estado da Bahia. 2008

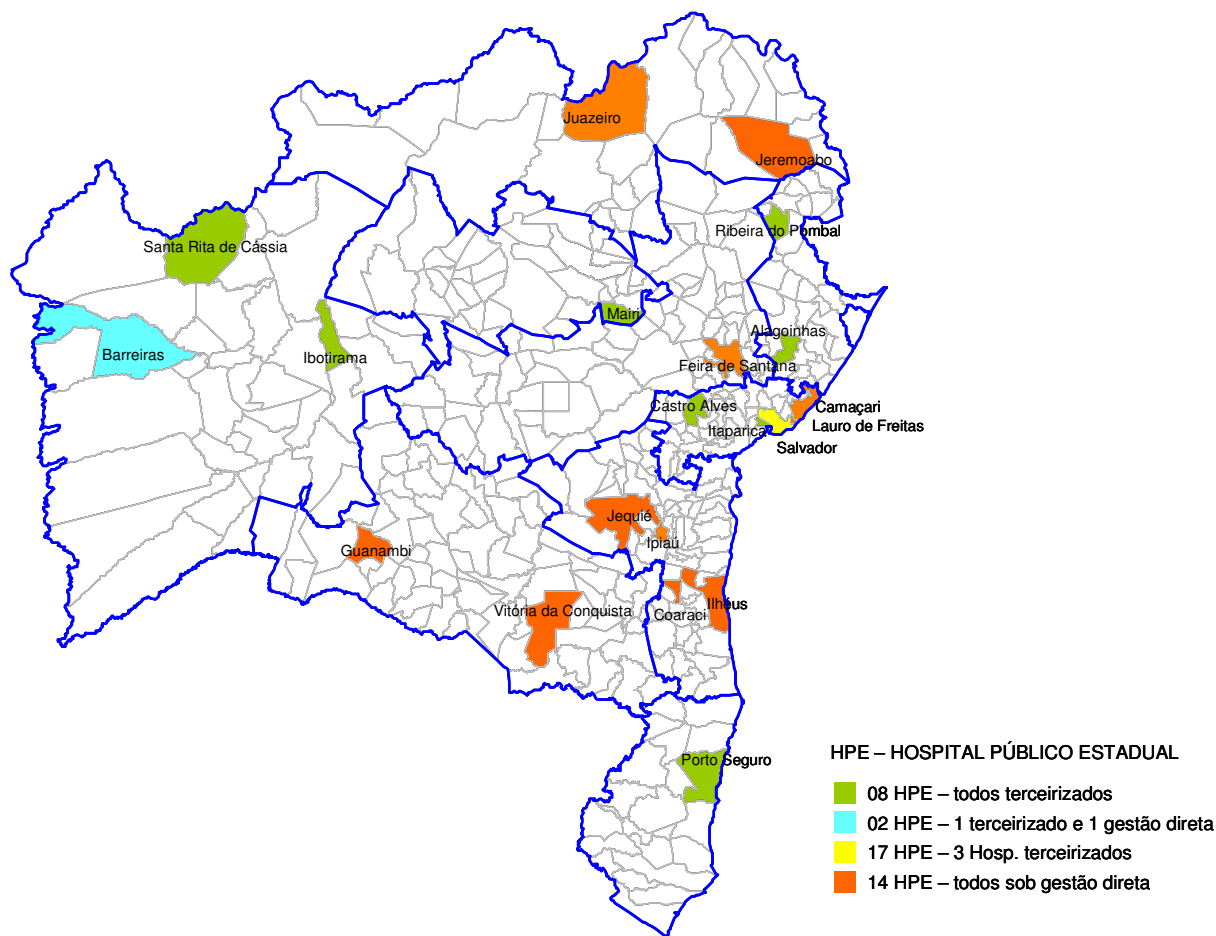

Fonte: Diretoria de Gestão da Rede Própria – DARP / SESAB

Distribuição dos Hospitais Filantrópicos contratualizados no Estado da Bahia. 2008

A contratualização de serviços de saúde é um dos mecanismos de formalização da relação entre a gestão e os estabelecimentos assistenciais de saúde, visando garantir a oferta de serviços a partir de metas quanti-qualitativas definidas.

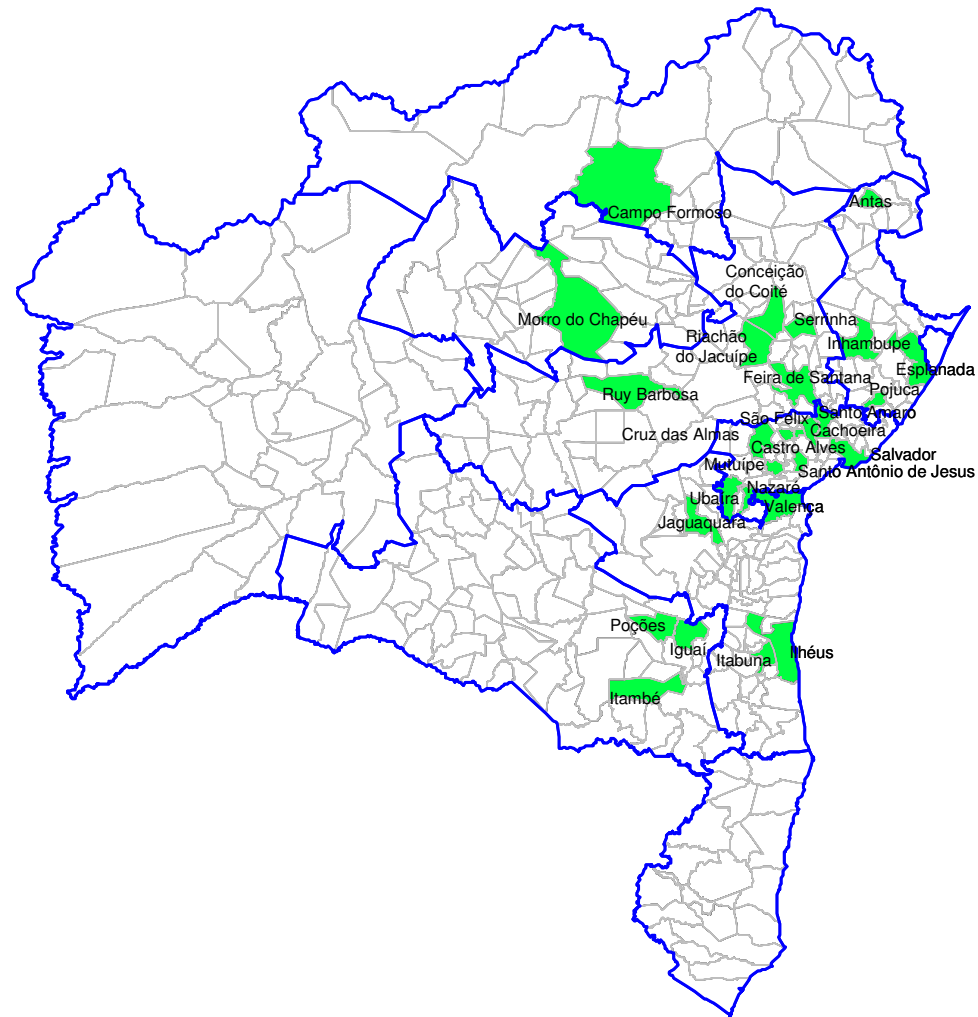

Distribuição de Hospitais de Pequeno Porte – HPP contratualizados no Estado da Bahia. 2008

Salienta-se que a pactuação entre gestores e prestadores não se restringe ao ato formal de contratação, e sim, ao estabelecimento de uma efetiva parceria, com formulação de metas que deverão ser cumpridas pelas partes.

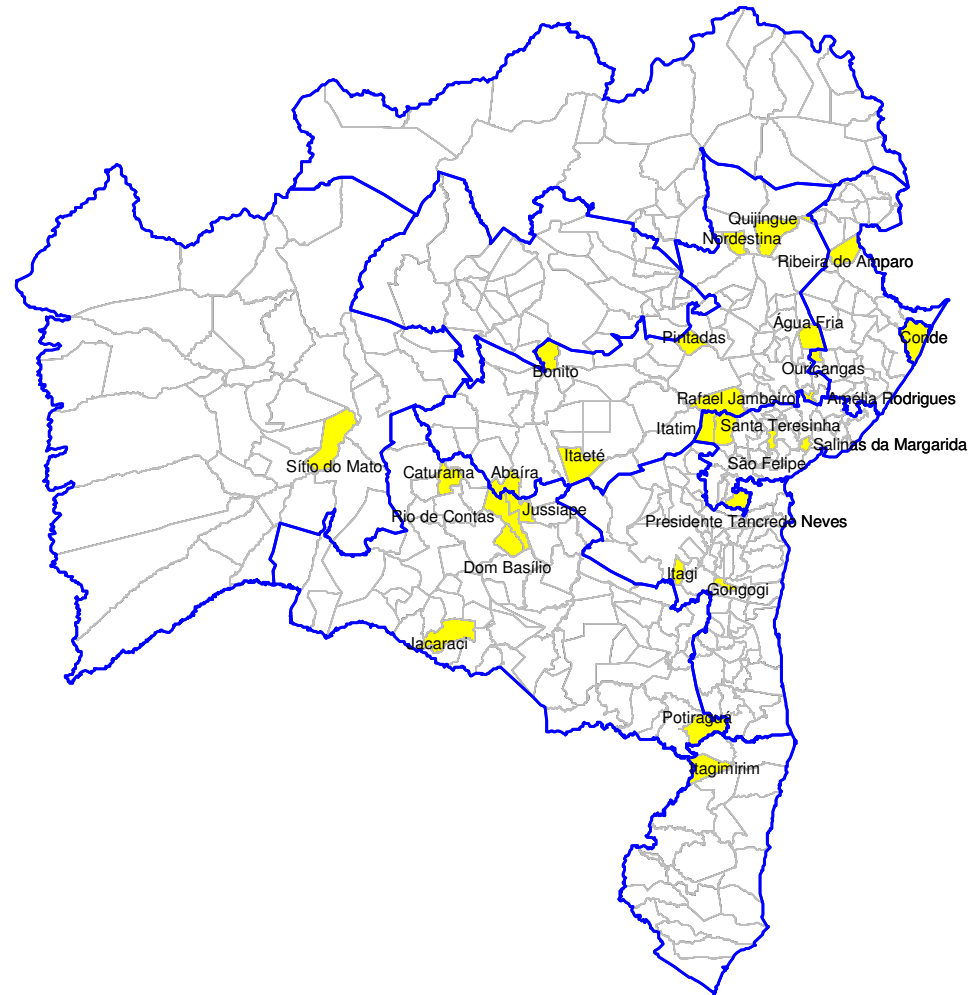

Distribuição de Leitos cadastrados no CNES, por macrorregião de saúde, no Estado da Bahia - 2008

A distribuição dos leitos entre as macrorregiões, é muito similar à distribuição percentual da população em cada macro. Assim sendo, a macrorregião Leste é a região de saúde que apresenta maior percentual de leitos – 37% do total cadastrado no CNES

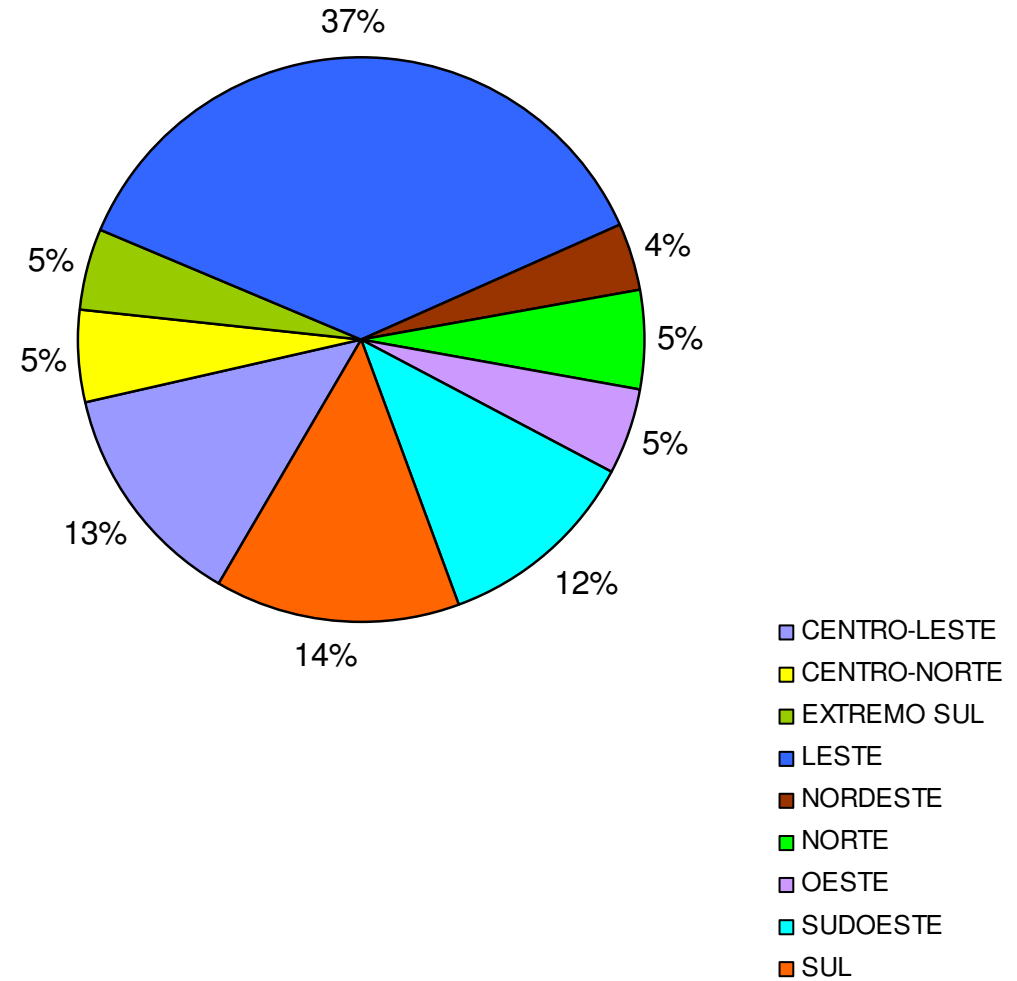

Distribuição do total de leitos e leitos SUS por macrorregião na Bahia - 2008

A maioria dos leitos existentes no Estado da Bahia pertence à rede SUS, o que nos leva a concluir que a assistência hospitalar, em sua grande maioria, é custeada por recursos públicos, exigindo dos entes federados ações de monitoramento e avaliação condizentes com todo o investimento.

| MACRO | TOTAL | | % SUS/TOTAL |
|--------------|---------------|---------------|--------------|
| | SUS | EXISTENTE | |
| CENTRO-LESTE | 3.946 | 4.337 | 91,0% |
| CENTRO-NORTE | 1.664 | 1.755 | 94,8% |
| EXTREMO SUL | 1.306 | 1.571 | 83,1% |
| LESTE | 8.983 | 12.189 | 73,7% |
| NORDESTE | 1.101 | 1.273 | 86,5% |
| NORTE | 1.697 | 1.812 | 93,7% |
| OESTE | 1.551 | 1.718 | 90,3% |
| SUDOESTE | 3.400 | 3.807 | 89,3% |
| SUL | 3.999 | 4.609 | 86,8% |
| TOTAL | 27.647 | 33.071 | 83,6% |

No Estado da Bahia, 48% dos estabelecimentos assistenciais de saúde com internação, são de pequeno porte, ou seja, com menos de 30 leitos.

Distribuição de estabelecimentos assistenciais de saúde com internação, segundo porte dessas unidades. Bahia – 2008

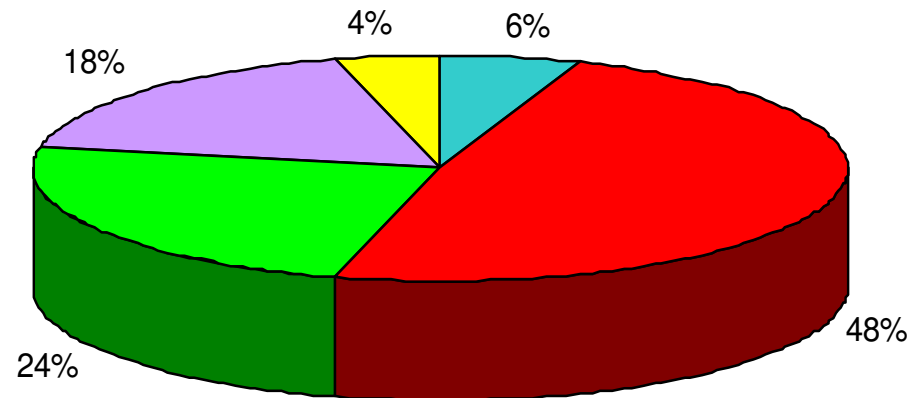

- ≤ a 30 LEITOS
- 31 a 50 leitos
- 51 a 100 leitos
- 101 a 150 leitos
- ≥ a 151 leitos

Nas 9 macrorregiões pelo menos 40% de EAS com internação apresentam menos de 30 leitos cada, variando desde 41% (Sul, Sudoeste, Norte e Extremo Sul) até mais de 50% (Centro-Leste, Nordeste e Oeste) [TABELA 7.6.3].

Distribuição de unidades assistenciais com internação, segundo porte e Macrorregião de Saúde no Estado da Bahia, 2008

| MACRORREGIÃO | Porte de unidades assistenciais com internação | | | | % | % de HPP por macrorregião |
|--------------|--|------------|-----------|------------|---------------|---------------------------|
| | HPP | MÉDIO | GRANDE | TOTAL | | |
| CENTRO-LESTE | 64 | 44 | 5 | 113 | 16,7% | 56,6% |
| CENTRO-NORTE | 21 | 24 | 1 | 46 | 6,8% | 45,7% |
| EXTREMO SUL | 15 | 17 | 3 | 35 | 5,2% | 42,9% |
| LESTE | 84 | 55 | 33 | 172 | 25,4% | 48,8% |
| NORDESTE | 21 | 17 | 1 | 39 | 5,8% | 53,8% |
| NORTE | 18 | 21 | 3 | 42 | 6,2% | 42,9% |
| OESTE | 33 | 18 | 2 | 53 | 7,8% | 62,3% |
| SUDOESTE | 37 | 45 | 7 | 89 | 13,2% | 41,6% |
| SUL | 36 | 41 | 10 | 87 | 12,9% | 41,4% |
| TOTAL | 329 | 282 | 65 | 676 | 100,0% | 48,7% |

HPP - até 30 leitos

MÉDIO - 31 a 100 leitos

GRANDE - acima de 101 leitos

Fonte: www.datasus.cnes.gov.br; competência julho de 2008.

Distribuição de leitos de UTI por macrorregião de saúde. Bahia - 2008

Os leitos de Unidade de Terapia Intensiva – UTI, destinados a tratamento especializado, quando existe risco de morte, constituem-se em constante desafio para os gestores da saúde

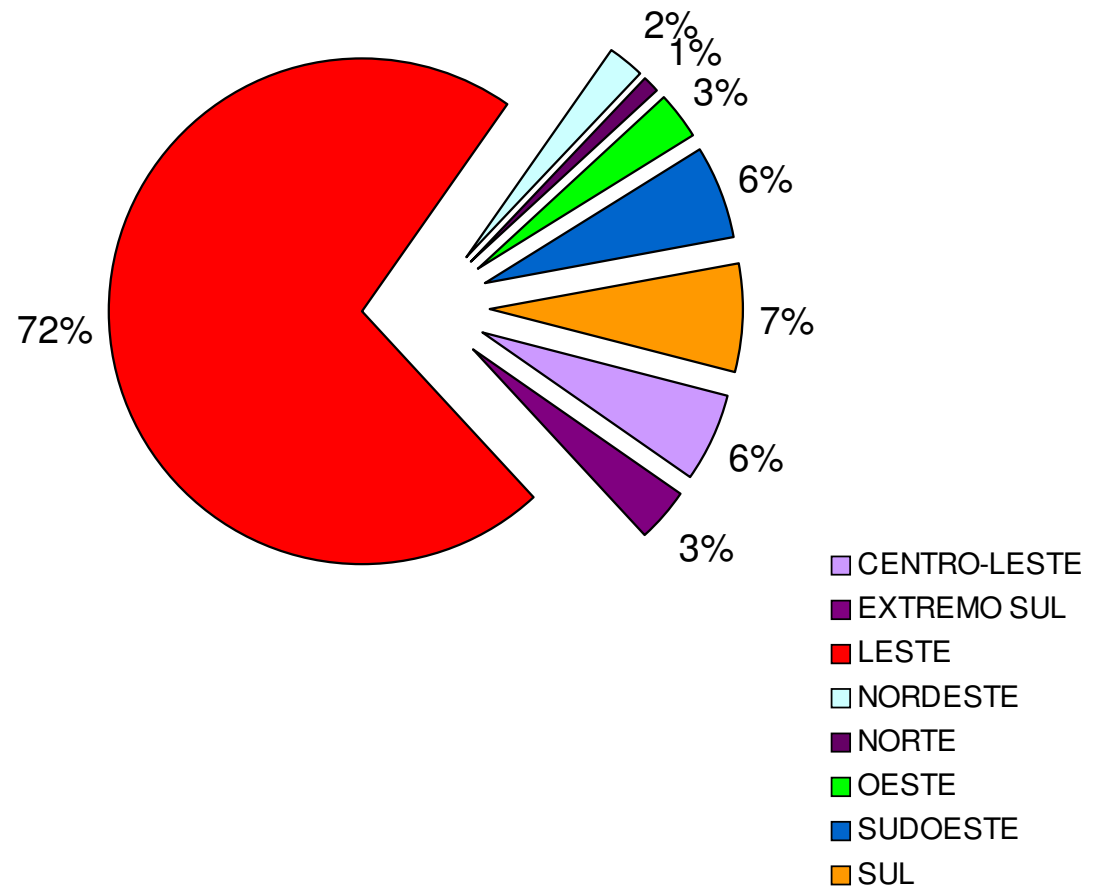

Distribuição de Leitos de UTI no Estado da Bahia – 2008

Apenas a macrorregião Centro-Norte não apresenta nenhum leito habilitado como UTI. A macrorregião Leste concentra 73,4% dos leitos de UTI existentes e 68,0% dos leitos de UTI habilitados SUS. Desta forma, além da carência expressiva de leitos de UTI segundo parâmetros da Portaria / MS 1101/2002, há uma concentração considerável deste tipo de leito na Leste, especialmente no município de Salvador

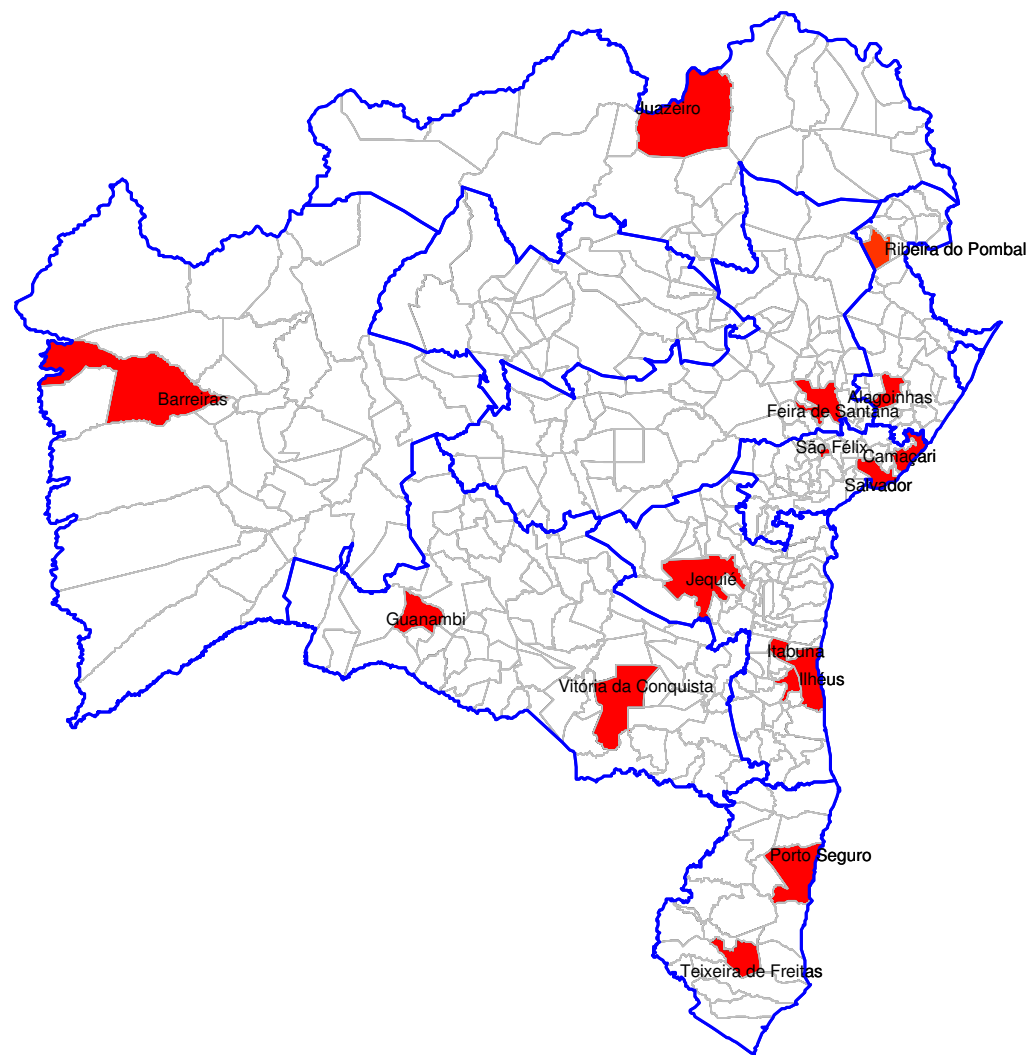

Concentração de serviços de saúde no Estado da Bahia - 2008

Há concentração de tecnologia de saúde de alta resolutividade no município de Salvador, para onde convergem usuários de todos os municípios do Estado. Isto posto, o investimento ao longo dos anos promoveu à macrorregião Leste uma posição de destaque em relação às outras macrorregiões de saúde, mas conseqüentemente, vazios assistenciais significativos em grande parte do território baiano, especialmente em seus extremos.



QUADRO GERAL

SERVIÇOS DE SAÚDE NO ESTADO DA BAHIA POR MACRORREGIÃO

MACRORREGIÃO CENTRO-LESTE

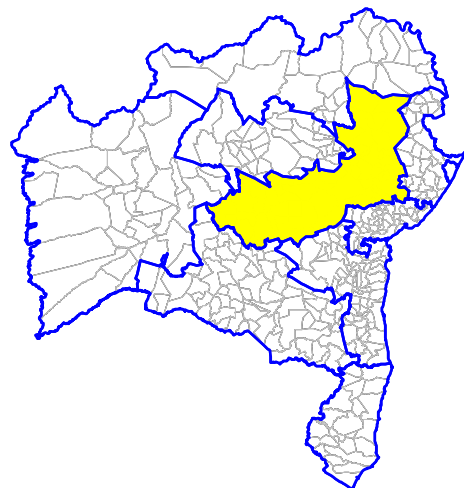

POPULAÇÃO DE 2.107.245 hab

73 MUNICÍPIOS – 44 municípios com menos de 20.000 HAB – 63%

SAÚDE

1.513 ESTABELECIMENTOS DE SAÚDE

3.946 LEITOS SUS (91%)

4 MICRORREGIÕES

| | | | | | |
|--------------------|-----|---|----|-----|----|
| FEIRA DE SANTANA | +++ | P | AC | HE | HF |
| Mundo Novo | + | | | | |
| Ipirá | | P | | | |
| Riachão do Jacuípe | | | | HF | |
| Amélia Rodrigues | | | | HFP | |
| Pintadas | | | | HFP | |
| Rafael Jambeiro | | | | HFP | |
| ITABERABA | +++ | P | AC | | |
| Ruy Barbosa | | | | HF | |
| Bonito | | | | HFP | |
| Itaetê | | | | HFP | |
| SEABRA | ++ | | | | |
| SERRINHA | ++ | | | HF | |
| Conceição do Coité | | | | HF | |
| Água Fria | | | | HFP | |
| Nordestina | | | | HFP | |
| Quijingue | | | | HFP | |

LEGENDA

| | | |
|---------------------|-----|---|
| Referência em saúde | + | - Pólo Macrorregião |
| | ++ | - Pólo Microrregião |
| | +++ | - Sede de DIRES |
| Nível de Gestão | P | - Gestão Plena |
| | P | - Pacto de Gestão |
| Alta Complexidade | AC | - Hospitalar e Ambulatorial |
| "Rede Hospitalar" | HE | - Hospital Estaduais |
| | HF | - Hospital Filantrópico Contratualizado |
| | HFP | - Hospital de Pequeno Porte Contratualizado |

REDE DE ALTA COMPLEXIDADE

Unidades de Assistência de Alta Complexidade em ONCOLOGIA

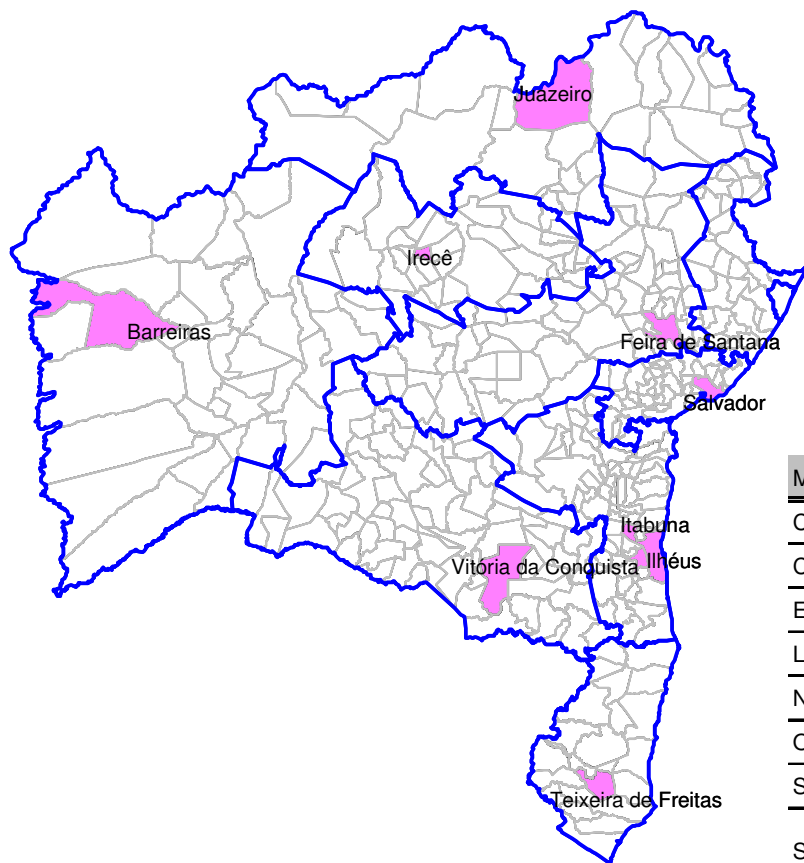

| MACRORREGIÃO | MUNICÍPIO | CACON | UNACON | SIR | CR |
|--------------|----------------------|-------|--------|-----|----|
| CENTRO-LESTE | Feira de Santana | | 1 | | |
| CENTRO-NORTE | Irecê | | 1 | | |
| EXTREMO SUL | Teixeira de Freitas | | 1 | | |
| LESTE | Salvador | 1 | 4 | 1 | 1 |
| NORTE | Juazeiro | | 1 | | |
| OESTE | Barreiras | | 1 | | |
| SUDOESTE | Vitória da Conquista | | 1 | | 1 |
| SUL | Ilhéus | | 1 | | |
| | Itabuna | 1 | | | |

CACON - Centro de Alta Complexidade em Oncologia
 UNACON - Unidade de Alta Complexidade em Oncologia
 SIR - Serviço Isolado de Radioterapia
 CR - Centro de Referência