

GOVERNO DO ESTADO DA BAHIA
SESAB – SECRETARIA DA SAÚDE DO ESTADO DA BAHIA
CIB – COMISSÃO INTERGESTORES BIPARTITE

RESUMO DA 307ª REUNIÃO ORDINÁRIA DA COMISSÃO INTERGESTORES BIPARTITE – CIB
DATA: 14/06/2023 – 14:00 horas
ELABORADO PELA SECRETARIA EXECUTIVA DA CIB E DO COSEMS

Início da 307ª Reunião Ordinária da CIB de 2023 – 14:30h

Notícias:

Ação da Regulação com os pacientes pediátricos e leitos de UTI
Portaria nº 544/2023 – cardápio de propostas para articulação com os deputados.
Valor: 3 bilhões de reais.

Articulação com os parlamentares para trazer recurso para o Estado.

Conferência Estadual:

Homenagem aos SMS - vídeo com o resumo da participação dos Secretários e parabenizando-os bem como ao Conselho Estadual de Saúde.

Conferência Nacional:

Início no dia da Independência da Bahia;
Defesa das propostas da Bahia.
Reforço à campanha de vacina
Mutirão da Regulação sábado e domingo. Pacientes que estão há mais de 10-15 dias na tela de regulação.
Pedido de garantia do transporte do paciente.

Atas das 305ª e 306ª reuniões da CIB - APROVADAS.

Resoluções publicadas em ad referendum: 081-154/2023 - todos os municípios que fizeram solicitação por ofício, referente à Portaria nº 544/2023, sendo chamado atenção para a Nota Orientadora CIB nº 01/2023:

1. Ofício com a solicitação de aprovação em ad referendum pela CIB de solicitação ao Ministério da Saúde – MS do custeio de serviços da Atenção Especializada, em atendimento a Portaria nº 544, de 03 de maio de 2023, devendo especificar os valores, nº de SAIPS e nome dos estabelecimentos a serem contemplados com o custeio, com o CNES destes;
 2. Folha de rosto do SAIPS com as informações sobre a explicitação e número da Proposta do SAIPS, nº desta e recurso de custeio a ser considerado (pode ser um print da tela que traz essas informações);
 3. Ofício ao Conselho Municipal de Saúde informando sobre o pleito ao MS do custeio de serviços da Atenção Especializada, conforme Portaria nº 544, de 03 de maio de 2023.
- Para reforma de unidades de Saúde pleiteadas pela Portaria 544 fica aprovada nesta CIB a resolução ad referendum para os municípios que necessitam com o envio do espelho da proposta anexada.

– RESOLUÇÕES RATIFICADAS.

INFORME

1. Secretaria Executiva da CIB e SAIS/DAB:

1.1 Comunicados sobre Credenciamentos solicitados ao MS:

CRENCIAMENTO	ESPECIFICAÇÃO	MUNICÍPIO
ESB – Equipe de Saúde Bucal	01 ESB Modalidade I	Itatim
	01 ESB Modalidade I	Malhada de Pedras
	01 ESB Modalidade I	Saubara
	02 ESB Modalidade I	Itiúba
ESF – Equipe de Saúde da Família	02 ESF	Itiúba
ACS – Agente Comunitário de Saúde	03 ACS	Itatim
	06 ACS	Ibotirama
e-MULTI – Equipe Multiprofissional na Atenção Primária à Saúde	01 e-MULTI Complementar	Tapiramutá
	01 e-MULTI Estratégica	Elísio Medrado
	01 e-MULTI Estratégica	Milagres
	01 e-MULTI Ampliada	Sento Sé

02 e-MULTI Estratégicas	Ubaíra
02 e-MULTI Complementar	Tucano
03 e-MULTI, sendo 02 Estratégicas e 01 Complementar.	Governador Mangabeira
05 e-MULTI Complementar	Saubara
06 e-MULTI Complementar	Conceição do Almeida
08 e-MULTI Complementar	Ibirapitanga

2. SUPERINTENDÊNCIA DE ATENÇÃO INTEGRAL À SAÚDE – SAIS/DAE:

2.1 Encerramento do curso de rastreamento do câncer de colo de útero - Alcina Romero

Necessidade de qualificação das ações de prevenção e detecção precoce do câncer de mama e colo - importância epidemiológica do rastreamento de CA de mama e do Colo do Útero;

Público-Alvo:

- Enfermeiras (os) que atuam na coleta de exame citopatológico nas USF dos municípios do Estado da Bahia;
- 3435 enfermeiros inscritos, de 395 municípios do estado da Bahia;
- 440 facilitadores e 34 apoiadores

	Inscritos	Aptos	Não aptos	Nº facilitadores	Nº apoiadores	Nº municípios
TURMA 1	2.584	2.225	359	329	27	292
TURMA 2	851	651	200	121	07	103
TOTAL	3.435	2.876	559	440	34	395

Objetivo Geral:

Qualificar as ações de prevenção e detecção precoce do câncer do colo do útero desenvolvidas na Rede de Atenção Primária do Estado da Bahia, colaborando para reduzir a incidência e os óbitos em decorrência da doença (acolhimento, coleta, captação, seguimento);

Objetivos Específicos:

Propiciar o desenvolvimento de **habilidades** técnico-científicas relacionadas às ações de prevenção e cuidado inerentes ao câncer do colo do útero;

Aumentar a qualidade das coletas de exame Papanicolau;

Reduzir o índice de **coletas insatisfatórias** de exame Papanicolau;

Colaborar para **identificação e tratamento** precoce de lesões do câncer do colo do útero.

Estratégia Metodológica:

Carga horária de 60 horas: 20 h EAD e 40 h prática;

MÓDULO TEÓRICO

Ensino remoto → Ambiente Virtual de Aprendizagem (AVA) EAD SUS BA;

Questionário de entrada – refere-se à linha de base do projeto, é um conjunto de informações que se procura obter no início do projeto educativo e será utilizado como base de comparação para medir os resultados esperados ao final do projeto.

Aulas assíncronas – docentes especialistas da temática abordada;

Fórum tira dúvidas;

Questionário avaliativo nota mínima para aprovação: 7(sete) - permitidas 5 tentativas;

Estratégias previstas na Portaria nº 3.712/20 (MS): o fortalecimento e continuidade de ações na Atenção Primária à Saúde e Atenção Especializada, com o rastreamento e diagnóstico precoce do câncer de mama e do colo do útero, por meio da reorganização da rede de atenção e eficiência dos serviços (BRASIL, 2020);

Parceria: COSEMS/DAE/DAB/ESPBA/FESF;

Acompanhamento do resultado do curso: monitoramento junto aos laboratórios sobre a qualidade das lâminas.

3. SUPERINTENDÊNCIA DE ASSISTÊNCIA FARMACÊUTICA, CIÊNCIA E TECNOLOGIA EM SAÚDE – SAFTEC:

3.1 Atualização sobre o Projeto Registro de Preços Compartilhado - Maísa Viana

361 municípios adesos ao RP - 86%

189 já realizaram aquisições

Itens ativos: 53 ativos, dos 58 itens do elenco Estadual - 91%

Seminários e oficinas macrorregionais:

151 não aderiram ou não planejaram

159 participaram

Feira de Santana e Alagoinhas:

Seminário: 140 participantes

Oficina: 21 participantes

Ilhéus:

Seminário: 50 participantes

Oficina: 95 participantes

Jacobina:

Seminário: 43 participantes

Oficina: 30 participantes

Vitória da Conquista:

Seminário: 124 participantes

Próximas datas:

Vitória da Conquista:

Oficina: 19/06

Salvador

Seminário: 05/07

Oficina: 12/07

Teixeira de Freitas:

Seminário: 11/07

Oficina: 18/07

Juazeiro:

Seminário: 20/07

Oficina: 27/07

Barreiras:

Seminário: 25/07

Oficina: 01/08

Municípios alvo:

Que não aderiram ou não planejaram - 151

Que participaram - 159

HOMOLOGAÇÃO

1. SUPERINTENDÊNCIA DE ASSISTÊNCIA FARMACÊUTICA, CIÊNCIA E TECNOLOGIA EM SAÚDE – SAFTEC/DASF:

1.1 Descentralização da entrega das Insulinas NPH e Regular para o almoxarifado do município de Salvador.

Em maio - MS publicou ofício e nota técnica.

APROVADA

2. CIR/SUVISA/DIVPEP:

2.1 Atualização do quantitativo de ACE – Agentes de Combate às Endemias - municípios Planalto e Arataca.

APROVADA

3. SUPERINTENDÊNCIA DE ATENÇÃO INTEGRAL À SAÚDE – SAIS/DAE:

3.1 Meta das OPOs – Exercício 23 e 24.

Repacuação das metas quantitativas e qualitativas para as Organizações de Procura de Órgãos (OPO) do Estado da Bahia, aprovadas através da CIB nº 204/2021;

Organizações de procura de órgãos no estado - 7 OPO

Metas Qualitativas 2023/2024:

1. Notificar a CET-BA 100% dos casos de ocorrências de diagnóstico de morte encefálica em pacientes que estejam internados em unidades de terapia intensiva ou em unidades que disponham de suporte ventilatório;
2. Reduzir o índice de negativa familiar de cada OPO, em 10%, tendo como ponto de corte o ano de 2022;
3. Entrevistar 100% dos familiares de pacientes falecidos no hospital que atendem aos critérios para doação de córnea estabelecidos pela Central Estadual de Transplantes – BA/Banco de Olhos, oferecendo a possibilidade de doação.

Metas Quantitativas:

Estipuladas de acordo com o perfil de atendimento dos hospitais que fazem parte da área de abrangência da Organização de Procura de Órgãos – OPO;

Cálculo das metas previstas para 2023/2024 - baseado no número de óbitos ocorridos no período de 2022;

Base de cálculo das metas para 2023/2024 - número de óbitos ocorridos no ano de 2022 (retirado do TABNET/DATASUS).

Para o ano de 2024 - foi acrescido 10% das metas calculadas para 2023.

OPO	2023				CÓRNEA		
	Óbitos 2022	Notificações MO 3%	Protocolos concluídos MO 70% ano	Doações 30% MO	Notificações PCR 100%	Doações córnea 50%	Doações efetivas 20%
HOSPITAL GERAL DO ESTADO	3989	120	84	25	3989	1995	399
HOSPITAL GERAL ERNESTO SIMÕES FILHO	5.033	151	106	32	5.033	2.517	503
VITÓRIA DA CONQUISTA	2793	84	59	18	2793	1397	279
FEIRA DE SANTANA	3985	120	84	25	3985	1993	399
SUL	3869	116	81	24	805	1935	387
CIRURGICA (SEDE - HGRS)	-	-	-	-	-	-	-
EXTREMO SUL	1301	39	27	8	1301	651	130

OPO	2024				CÓRNEA		
	Óbitos 2022	Notificações MO 3%	Protocolos concluídos MO 70% ano	Doações 30% MO	Notificações PCR 100%	Doações córnea 50%	Doações efetivas 20%
HOSPITAL GERAL DO ESTADO	3989	132	92	28	3988	2195	439
HOSPITAL GERAL ERNESTO SIMÕES FILHO	5.033	166	116	35	5033	2769	554
VITÓRIA DA CONQUISTA	2793	92	65	19	2793	1537	307
FEIRA DE SANTANA	3985	132	92	28	3985	2192	438
CIRURGICA (SEDE - HGRS)	-	-	-	-	-	-	-
SUL	3869	128	89	27	3869	2213	443
EXTREMO SUL	1301	43	30	9	1301	716	143

APRESENTAÇÃO

1. GASEC/COES:

1.1 Atualização do Cenário Epidemiológico das Síndromes Respiratórias em Crianças na Bahia - Priscila Macêdo

Casos de SRAG por COVID - ultrapassados os números de 2022;

Painel em saúde pública;

Casos e óbitos de SRAG em 2023;

Casos de Síndrome Respiratória Aguda Grave Hospitalizados, segundo classificação final do caso e semana epidemiológica de sintomas

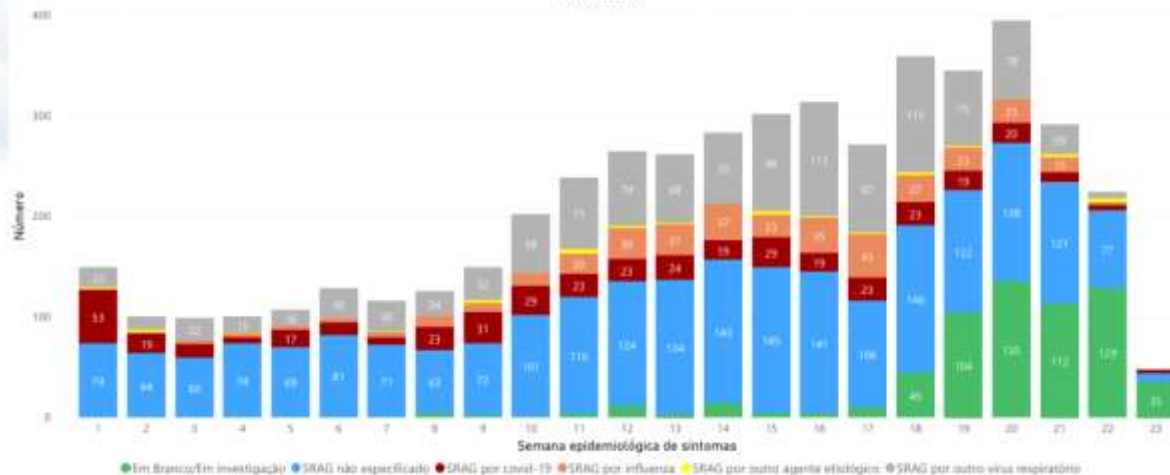

Fonte: API do Sivep-Gripe. Dados atualizados até 12/06/2023

Casos e Óbitos de SRAG na população pediátrica – Bahia, 2023

Classificação Final	SRAG por covid-19					SRAG por influenza					SRAG por outro agente etiológico					SRAG por outro vírus respiratório				
	2023		2023			2023		2023			2023		2023			2023		2023		
FAIXA ETÁRIA	Casos	%	incidência	Óbitos	Letalidade %	Casos	%	incidência	Óbitos	Letalidade %	Casos	%	incidência	Óbitos	Letalidade %	Casos	%	incidência	Óbitos	Letalidade %
<1	39	8,69%	17,61	1	2,56	58	15,89%	26,19	2	3,45	4	11,76%	1,81			530	46,41%	239,33	8	1,51
1 a 4	21	4,68%	2,33			84	23,01%	9,31	4	4,76	4	11,76%	0,44	1	25,00	390	34,15%	43,20	5	1,28
5 a 9	10	2,23%	0,79			74	20,27%	5,87	2	2,70	4	11,76%	0,32			140	12,26%	11,11	2	1,63
10 a 14	5	1,11%	0,35			55	15,07%	3,88	5	9,09	3	8,82%	0,21			30	2,63%	2,12		
15 a 19	4	0,89%	0,28	1	25,00	14	3,84%	1,00	4	28,57						2	0,18%	0,14		
20 a 29	24	5,35%	0,86	3	12,50	8	2,19%	0,29			1	2,94%	0,04			4	0,35%	0,14		
30 a 39	22	4,90%	0,96	2	9,09	11	3,01%	0,48	1	9,09	3	8,82%	0,13	2	66,67	8	0,70%	0,35	2	25,00
40 a 49	28	6,24%	1,57	5	17,86	12	3,29%	0,67			2	5,88%	0,11			8	0,70%	0,45	1	12,50
50 a 59	40	8,91%	3,16	12	30,00	16	4,38%	1,26	1	6,25	3	8,82%	0,24	1	33,33	4	0,35%	0,32	1	25,00
60 a 69	67	14,92%	8,18	10	14,93	11	3,01%	1,34	1	9,09	3	8,82%	0,37	2	66,67	5	0,44%	0,61	1	20,00
70 a 79	69	15,37%	14,84	18	26,09	12	3,29%	2,58	3	25,00	3	8,82%	0,65	3	100,00	11	0,94%	2,37	1	9,09
80e+	120	26,73%	47,76	44	36,67	10	2,74%	3,98	1	10,00	4	11,76%	1,59	1	25,00	10	0,88%	3,98	3	30,00
Total	449	100,00%	3,02	96	21,38	365	100,00%	2,45	24	6,58	34	100,00%	0,23	10	29,41	1.142	100,00%	7,68	24	2,10

Ainda há óbitos por COVID mais comum na população de 50 a mais e 80 a mais;

Número de casos de SRAG em crianças por 100 mil habitantes, por Região de Saúde - Bahia, 2023

Região de Saúde	Casos / 100 mil		Casos / 100 mil		Casos / 100 mil		Casos / 100 mil	
	hab	Região de Saúde	mil hab	Região de Saúde	hab	Região de Saúde	hab	
Vitória da Conquista	260,6	Juazeiro	175,7	Feira de Santana	98,3	Teixeira de Freitas	39,1	
Salvador	218,9	Jequié	171,4	Guanambi	90,8	Serrinha	37,6	
		Brumado	170,7	Santo Antônio de Jesus	51,5	Alagoinhas	37,2	
		Camaçari	104,5	Ribeira do Pombal	48,1	Cruz das Almas	32,7	
		Itapetinga	102,0	Porto Seguro	43,9	Irecê	29,8	
				Itaberaba	43,2	Barreiras	28,1	
				Seabra	40,9	Valença	27,8	
						Ibotirama	25,1	
						Jacobina	24,8	
						Itabuna	19,8	
						Ilhéus	15,4	
						Paulo Afonso	15,2	
						Senhor do Bonfim	14,9	
						Santa Maria da Vitória	14,6	

Fonte: SIVEP Gripe, 02 de junho de 2023

Classificação da SRAG por vírus respiratório:

Classificação da SRAG por vírus respiratório - Bahia, 2023

Distribuição dos vírus respiratórios por semana epidemiológica.

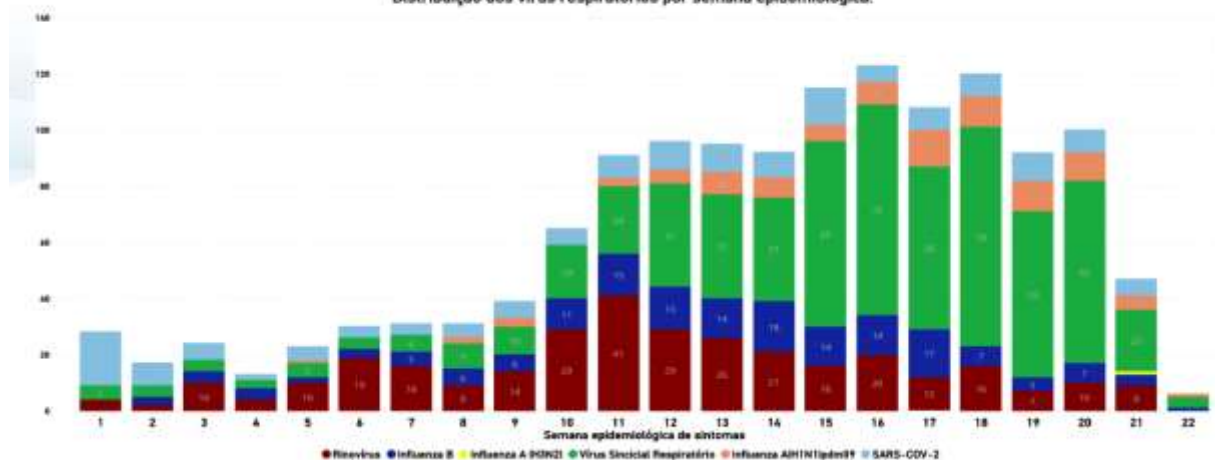

Fonte: API do Sivep-Gripe. Dados atualizados até 12/06/2023

Número de solicitações de leitos de UTI pediátrica
SUREM - Número de leitos e ocupação de UTI pediátrica, 65 ativos.
Expansão atual: 69 leitos.

Ações implementadas:

Incremento de leitos em Vitória da Conquista - Taxa de ocupação acima de 90%;
Abertura de leitos, aumento efetivo de profissionais - renovação Maternidade de Ilhéus;
Reiterada a importância da vacinação contra a gripe, e vacinação nesses locais para as famílias;
Webconferência.
Manejo clínico precoce do uso do Oseltamivir;
Nota Técnica 02: Protocolo de tratamento da influenza.
Nota técnica COE nº 95, 30 de maio de 2023 – suspensão de visita nas unidades pediátricas;
Testagem em Santo Antônio de Jesus, Senhor do Bonfim, Cachoeira entre outros municípios
Cenário atual - Tratamento da criança e retorno desta a unidade hospitalar com outro agravo e ainda estão vivenciando os reflexos da pandemia.
Possibilidade da ampliação de leitos clínicos no Hospital Sagrada Família, na OSID, e outros - o estado ajudará com equipamentos.
Campanhas realizadas pela DIVEP.

2. SUPERINTENDÊNCIA DE RECURSOS HUMANOS DA SAÚDE – SUPERH/SEC:

2.1 Campos de prática de estágios obrigatórios para cursos técnicos na área da saúde - Prof. Ezequiel Westphal

MS - Evento de discussão das Oficinas de Planejamento da Gestão do Trabalho e Educação Permanente.

Edital de adesão: julho, para os estados que tiverem interesse na construção do Plano de Gestão do trabalho e Educação permanente - 9 Oficinas Macrorregionais.

Cursos Técnicos ofertados pela Rede Estadual da Educação:

- Técnico em Agente Comunitário de Saúde,
- Técnico em Análises Clínicas,
- Técnico em Enfermagem,
- Técnico em Farmácia,
- Técnico em Gerência em Saúde,
- Técnico em Meio Ambiente,
- Técnico em Nutrição e Dietética,
- Técnico em Saúde Bucal e
- Técnico em Segurança do Trabalho.

Oferta de Cursos Técnicos: 27 territórios e 67 municípios.

CURSOS	PROPOSTA	QTD	PRAZO
Técnico em Análises Clínicas		1384	15/12/2023
Técnico em Enfermagem	Instituições de Saúde Municipais, Conveniadas e Comércios concedam campos de estágio curricular, para a prática profissional obrigatória dos estudantes dos cursos técnicos de nível médio ofertados pela Rede Estadual de Educação	2459	15/12/2023
Técnico em Nutrição e Dietética		1750	15/12/2023
Técnico em Saúde Bucal		824	15/12/2023
Técnico em Segurança do Trabalho		1852	15/12/2023

Reunião do Governador com o Presidente da República sobre a Insuficiência de recurso para execução do piso e a necessidade de discutir melhor esse impacto.

No estado da Bahia:

102 mil estudantes, todos presenciais;

22 mil matrículas;

Eixo Tecnológico - educação e saúde;

Dificuldade de lutas salariais e as Resoluções que são seguidas.

Piso do enfermeiro, técnico de enfermagem e auxiliares de enfermagem.

Pontuado que não há como gerar a participação dos profissionais sem a garantia de campo de estágio.

Previsão de planejamento para garantia de campo de estágio.

Encaminhamento:

Agendar com o COSEMS, SESAB e SEC para discutirem e ver amiúde o que precisa ser feito, com elucidação de várias questões e como se pode ajudar, inclusive para ampliar.

Contribuir para o estágio curricular, para que o estudante possa atuar.

PACTUAÇÃO

1. ASSESSORIA DE PLANEJAMENTO E GESTÃO – APG/COPRI: CRISTIANE MACÊDO

1.1 Remanejamento do recurso MAC referente ao Glaucoma

De prestador de Brumado para prestador em Guanambi – prestador é de Botuporã, que saiu da região de Brumado para a região de Guanambi.

Consulta feita à DAE, NUCON.

Informado que será na competência 07 e repasse para o fundo estadual na parcela 08.

APROVADO.

2. GRUPO CONDUTOR DE REDES: Cássio Garcia

2.1 Assuntos das Redes Temáticas - discutidos e alinhados pelo GCE.

2.1.1 Substituição de habilitação em SDM (serviço de diagnóstico de câncer de mama) e SRC (serviço de diagnóstico do câncer de útero) - Da ONCOMEDRADIO para Hospital SAMUR de Vitória da Conquista:

Solicitada pelo Município Vitória da Conquista e aprovado pela CIR - o prestador foi descredenciado pelo Município, para ser habilitado novo estabelecimento;

Trata-se apenas de mudança de prestador, sem alteração do recurso.

APROVADO.

2.1.2 Aprovação dos Fluxos de Processos de ampliação/expansão do SAMU 192

Pautado nesta reunião por ter havido pequeno dissenso na reunião anterior - Fluxo reformulado

Ampliação do SAMU: município em cobertura do serviço e quer mais uma ambulância.

Expansão de frota: município não tem ambulância e deseja ambulância.

Orientações dos processos de ampliação/expansão do SAMU:

COMISSÃO INTERGESTORES BIPARTITE/BA
 SESAB/SAIS/DAE/COUR - COORDENAÇÃO DE URGÊNCIA DA DIRETORIA DE ATENÇÃO ESPECIALIZADA

Atualizado em 08/06/2023



ORIENTAÇÕES DOS PROCESSOS DE AMPLIAÇÃO/EXPANSÃO DO SAMU

1. Consultar a [Portaria GM/MS Nº 1.010](#) de 21 de maio de 2012;
2. Instruir-se com a [Portaria GM/MS nº 1.673](#) de 18 de julho de 2013;
3. Apropriar-se do [Documento Modelo de Detalhamento da Ampliação do SAMU](#);
4. Consultar a área técnica (SESAB/SAIS/DAE), para esclarecimentos/dúvidas;
5. Dar conhecimento do pleito e detalhamento técnico ao Conselho Municipal de Saúde - CMS;
6. Após alinhamento com a Central de Regulação de Urgência, pautar na CIR para conhecimento do pleito com detalhamento técnico e submeter à aprovação;
7. Seguir o [Fluxo de Processos de ampliação/expansão do SAMU](#) (próxima página).

Elaborado por: Nanci Galles, Michele Martins (Secretaria Executiva da CIB), Juliana Macedo (Divisão UMR) e SESAB/SAIS/DAE/COUR.

PÁG 01/02

PÁG 02/02

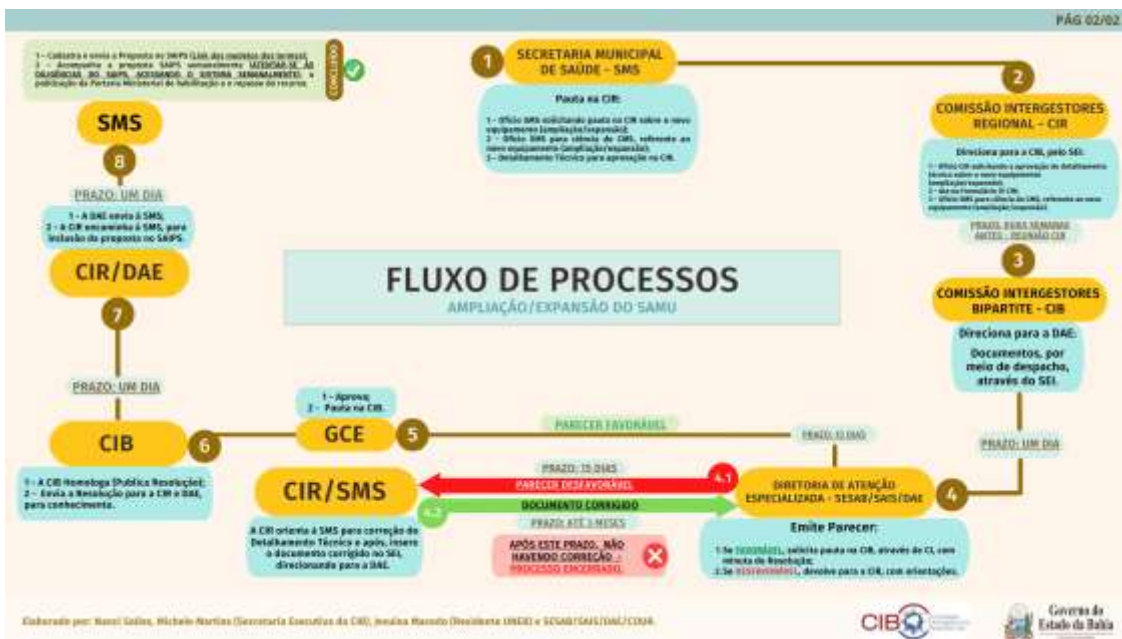

Elaborado por: Nanci Galles, Michele Martins (Secretaria Executiva da CIB), Juliana Macedo (Divisão UMR) e SESAB/SAIS/DAE/COUR.



Discussão:

Necessidade de esclarecimento quanto a situações novas relacionadas à Portaria 544/2023: reforma de UPA (Salvador) - se precisa avaliação prévia da Coordenação de Urgência/Emergência

- nova portaria, ratificando a 544/23;
- não existe UPA com menos de dois anos de funcionamento no estado – todo equipamento com mais de dois anos já precisa de reforma.
- sugestão de já aprovarem publicação de resolução em ad referendum para os novos pleitos de custeio para atenção especializada, além do pleito da reforma de UPA de Salvador;
- já pleitos tem par CER e CAPS ad.
- pleitos para estruturação da atenção básica não tem sido publicada resolução;

Encaminhamento:

Se houver outras situações de solicitação com necessidade de resoluções, fica autorizada a publicação de resolução da CIB em ad referendum, mesmo procedimento de encaminharem os espelhos à CIB.

2.1.3 Seminário de Regionalização: Cristiane Macedo

Parceria: HAOC, Cosems, MS.

Demanda do GCE: Regionalização e governança do SUS – aprovada pelo Gasec.

- Dia 12/07/2023 os dois turnos - Grand Hotel Stela Maris;

- Participantes: SMS e técnicos do GTTM.

Noticiado início da campanha de bolsas recicladas a partir de 'lonas' de bolsas já usadas para serem doadas, a serem confeccionadas pela Associação de Mulheres Negras do Bairro Uruguai/Salvador;

– reforçado o pedido de doações de bolsas de outros eventos por parte dos técnicos.

3. COSEMS: Stela Souza

3.1 Município de Bom Jesus da Lapa solicita Resolução CIB/BA para incremento de teto de Média e Alta Complexidade – MAC junto ao Ministério da Saúde.

Pela Resolução CIT 213/2023:

- MS solicita nova avaliação para solicitação de incremento de teto;

- exige resolução CIB, justificando que o aumento de teto é por estouro de teto;

– Bom Jesus da Lapa e Vitória da Conquista estão aptos tecnicamente a receberem o recurso – executam 100% do teto, tirando os incentivos;

– recomendado publicar resolução de imediato para os dois municípios.

- Gandu – o pedido é o dobro do recurso para equilíbrio financeiro e só executa 30% do teto.

APROVADO para Bom Jesus da Lapa e Vitória da Conquista.

PRÓXIMA REUNIÃO ORDINÁRIA: 13/07/2023